

令和3年度 松浪地区まちぢから協議会 第6回 運営委員会 次第

日時 令和3年10月20日(水)

場所 松浪コミュニティセンター ホール1・2

感震ブレイカーの追加申請について(都市政策課)

1 開会(前田会長)

2 議事

(1) 松浪地区会議の報告について

(2) その他

3 防災対策部会からの進捗報告

4 自治会長部会からの進捗報告

5 市民安全部会からの進捗報告

6 自治会館の管理運営について

7 松浪コミュニティセンター・子どもの家「なみっこ」の管理運営について

8 松浪コミカフェ管理運営について

9 松浪まちぢから協議会HPの現状報告

10 会計からの報告

11 各団体からの報告・共有

(1) 松浪地区社会福祉協議会

(2) 松浪地区民生委員児童委員協議会

(3) 松浪地区老人クラブ連合会

(4) 松浪地区地域包括支援センターさざなみ

- (5) 松浪地区体育振興会
- (6) 松浪地区スポーツ少年団
- (7) 汐見台小学校区青少年育成推進協議会
- (8) 緑が浜小学校区青少年育成推進協議会
- (9) 松浪小学校区青少年育成推進協議会
- (10) 汐見台小学校PTA
- (11) 緑が浜小学校PGT
- (12) 松浪小学校PTA
- (13) 松浪中学校PTA
- (14) 食生活改善推進団体
- (15) 浜竹一丁目自治会
- (16) 浜竹二丁目自治会
- (17) 浜竹三丁目自治会
- (18) 浜竹四丁目自治会
- (19) 松浪一丁目自治会
- (20) 松浪二丁目自治会
- (21) 富士見町自治会
- (22) LG 富士見町自治会
- (23) 常盤町自治会
- (24) 緑が浜自治会
- (25) 汐見台自治会

(26) 出口町自治会

(27) ひばりが丘自治会

(28) 美住町自治会

(29) 公募委員

1.2 まちぢから協議会連絡会

1.3 スケジュールについて
総会資料事業計画等資料を参照

1.4 閉会

次回運営委員会：令和3年11月17日（水）

令和3年度 ○○地区まちぢから協議会 連絡網

令和3年 月 日現在

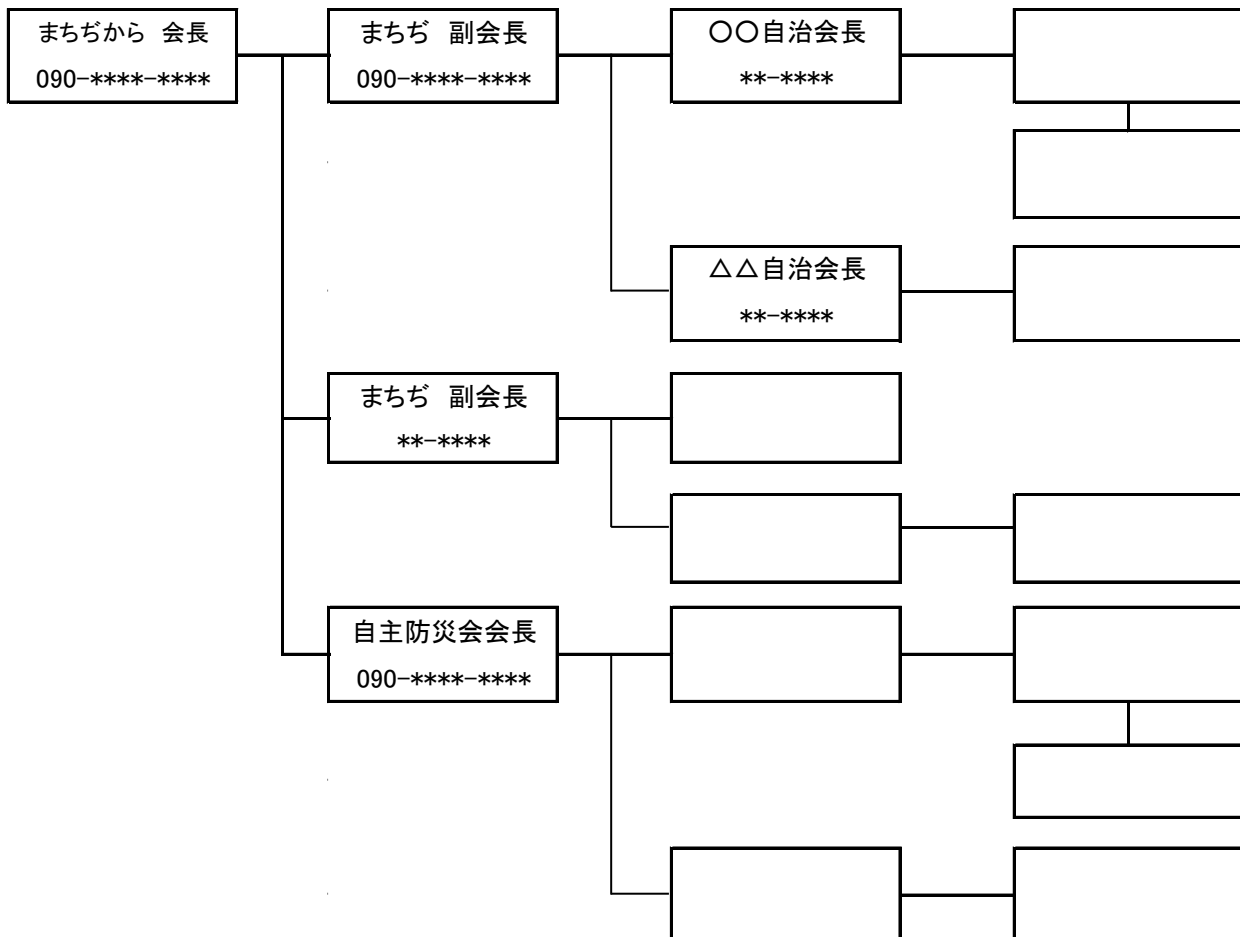

現在、台風で大雨が予測された際などに、自主防災会の会長135名へ、市民自治推進課より市の対応状況等を連絡させていただいている。

毎回、連絡は電話で行っており、2時間近くを要している状況。

自主防災会の会長へのみの連絡であるため、自主防災会の会長が不在であれば、その自治会には連絡ができていない。

一方で、民生委員・児童委員は各地区で連絡網を作成しており、メール等で一斉に連絡が入っている状況。

市民自治推進課が対応している自主防災会への連絡も、上記のような連絡網を作成していただき、会長だけでなく、必要な方に連絡が通じるようにリストアップしていただき、市民自治推進課と共有していただきたい。

市民自治推進課からの一報は、まちぢから協議会の会長へ電話で連絡させていただき、その先は、地域の中で電話やメール、ライン等を活用して行っていただければと考えている。



茅ヶ崎市内の犯罪発生状況

令和3年9月末

(手集計～統計値とは異なります)

	振り込め詐欺		ひったくり		空き巣		暴行・傷害		オートバイ盗		自転車盗		車上ねらい物 (車を盗む犯罪)		部品やねらい物 (盗む)		置き引き		器物損壊		累計
	9月	累計	9月	累計	9月	累計	9月	累計	9月	累計	9月	累計	9月	累計	9月	累計	9月	累計	9月	累計	
茅ヶ崎地区		5						12		12	7	87			1	1	5		5	127	
茅ヶ崎南地区		1				1		3		2	2	22		1			1	1	3	34	
南湖地区		1				1	1	1				3							1	7	
海岸地区		1				1					4	13		1	1	1	1		4	22	
鶴嶺東地区		4		1		1	1	4		4	2	15		1			1		1	32	
鶴嶺西地区						1	4			2		8			1			2	7	22	
湘南地区						1	1	2		3	2	14					2			22	
松林地区		1						1		3		14		1		2			5	27	
湘北地区								1		2		17		1		4			4	29	
小和田地区		2				3	4	1	2	1	3	9		3				1	1	22	
松浪地区		4						5		2	1	18					1		4	34	
浜須賀地区										2		6		1				1	2	11	
小出地区								3		2		1			1				1	8	
合計	0	19	0	1	4	13	4	34	0	35	21	227	0	9	1	10	1	11	5	38	397

人身事故発生件数(前年比)		死者数(前年比)		負傷者数(前年比)	
487(+83)		2(+2)		542(+85)	
9月中	発生件数	高齢者	二輪車	自転車	
茅ヶ崎市 (前年比)	26 (-14)	10 (-1)	9 (-9)	8 (-2)	
寒川町 (前年比)	8 (-3)	2 (+2)	3 (-1)	1 (-1)	
合計	34	12	12	9	
形態別	累計	割合	県警合計(R3)		
高齢者 	R2年 143 R3年 155(+12)	— 31.8%	5121(+247) 県平均と対比 33.0%		
二輪車 	R2年 111 R3年 134(+23)	— 27.5%	4430(+186) 県平均と対比 28.6%		
自転車 	R2年 122 R3年 181(+59)	— 37.2%	3881(+434) 県平均と対比 25.0%		
子ども (中学生以下者) 	R2年 30 R3年 32(+2)	— 6.6%	1085(+107) 県平均と対比 7.0%		

令和3年振り込め詐欺地区別発生状況(9月末現在)

地区	番号	発生日	手口	発生場所	年齢	男女	備考
茅ヶ崎	1	2月19日	還付金	本村	68歳	女	
	2	6月5日	還付金	元町	69歳	男	
	3	6月22日	還付金	元町	65歳	女	
	4	5月28日	還付金	茅ヶ崎	73歳	女	
	5	8月3日	還付金	本村	59歳	女	
茅ヶ崎南	1	4月21日	オレオレ	幸町	78歳	女	
南湖	1	8月19日	オレオレ	南湖	87歳	女	
海岸	1	8月18日	オレオレ	東海岸南	86歳	女	
鶴嶺東	1	5月12日	オレオレ	浜之郷	71歳	女	
	2	3月10日	架空請求	西久保	47歳	女	
	3	5月14日~6月19日	架空請求	西久保	62歳	男	
	4	6月15日	架空請求	西久保	62歳	男	
鶴嶺西							
湘南							
松林	1	7月15日	還付金	松林	74歳	男	
湘北							
小和田	1	1月15日	還付金	赤松町	76歳	女	
	2	1月26日	還付金	代官町	70歳	女	
松浪	1	6月2日	還付金	美住町	76歳	女	
	2	6月17日	還付金	富士見町	80歳	女	
	3	7月13日	還付金	出口町	74歳	女	
	4	5月7日	架空請求	美住町	63歳	女	
浜須賀							
小出							
寒川	1	3月30日	預貯金	宮山	75歳	女	未遂

茅ヶ崎市 まちぢから協議会連絡会 御中

世界を感動させた☆スーパーミラクルイリュージョン
木下大サーカス湘南鎌倉公演
ご招待券等 ご配布についてのお願い

謹啓 仲秋の候、皆様方におかれましては、ますますご清祥のこととお慶び申し上げます。

この度、社会福祉事業協賛として、主催 読売新聞社・日本テレビ・報知新聞社・ラジオ日本・KINOSHITA CIRCUSにより、湘南地域では初めての『世界を感動させた☆スーパーミラクルイリュージョン ☆木下大サーカス』湘南鎌倉公演を、下記の通り開催する運びとなりました。

と き：2021年12月19日(日)～2022年3月13日(日) 85日間 (実公演68日)
休演日：毎週木曜日と12/22(水)、31(金)、1/12(水)、26(水)、2/9(水)、3/2(水)。但し、12/30(木)は開演。
ところ：鎌倉市 湘南モノレール 湘南深沢駅前 特設会場 (JR大船駅南2.5km)

公演にあたりましては神奈川県・鎌倉市・茅ヶ崎市等へ『福祉招待券』を贈呈し、福祉施設の皆様に積極的にご招待し、社会福祉と地域の活性化に寄与する所存でございます。

つきましては、日頃より地域発展にご貢献されている皆様へ、是非新プログラムで構成された世界屈指のサーカススペクタクルをご観覧いただきたく、ご招待券をご用意いたしたいと存じます。

子どもたちに夢と希望にあふれる明日へ向かう感動を与える情操教育として、そして社会福祉事業協賛の主旨を何卒ご理解賜り、下記のご招待券・割引券のご配布につきまして、ご理解、ご高配賜りませうようお願い申し上げます。

謹白

- 記 -

- ① ご招待券・・・自治会長様へ2枚、班長様へ1枚
※期日指定の自由席ご招待券です。
※券面記載の指定日は入場料金が無料です。
期間外は1名様に限り1,500円で入場券をご購入いただけます。
- ② 割引券・・・自治会長様のご裁量にて、ご希望の世帯へご配布をお願いいたします。
※1枚で入場券を当日料金より4名様まで割引きでご購入いただけます。
おとな3,300円→3,000円 子ども(3歳～高校生)2,300円→2,000円
大学・専門学校2,500円→2,300円
- ③ ポスター・・・掲示板など、可能などころへご掲示をお願いいたします。
※神奈川県・鎌倉市・藤沢市・神奈川県教育委員会・神奈川県社会福祉協議会・神奈川県市長会・神奈川県町村会等の後援名入りです。

※皆様になるべくお手数のかからない配布方法をご相談できればと存じます。

※新型コロナウイルスの感染状況により開催期間、公演回数、時間の変更および入場制限をさせていただく場合があります。

※公演に関する情報、感染予防の取り組み等の詳細は公式ホームページをご確認ください。



後援(申請中)：神奈川県、鎌倉市、藤沢市・逗子市、茅ヶ崎市
横須賀市、平塚市、大和市、小田原市
神奈川県教育委員会、鎌倉市教育委員会
神奈川県社会福祉協議会、鎌倉市社会福祉協議会
神奈川県市長会、神奈川県町村会 等

木下大サーカス湘南鎌倉公演事務局
〒231-0012
横浜市中区相生町2-50
大和地所相生町ビル3F
TEL：045-222-0081 FAX：045-222-0117
担当：三宅 浩暉

湘南鎌倉初公演

『世界を感動させたスーパーミラクルイリュージョン☆木下大サーカス』

湘南鎌倉公演スケジュール (案)

謹啓 時下、ますますご清祥のこととお慶び申し上げます。

この度、社会福祉事業協賛として、主催 読売新聞社・日本テレビ・報知新聞社・ラジオ日本・KINOSHITA CIRCUSにより湘南地域では初めての『世界を感動させたスーパーミラクルイリュージョン☆木下大サーカス』湘南鎌倉公演を、令和3年12月19日(日)～令和4年3月13日(日)まで 公演日数85日間(実公演68日)、鎌倉市 湘南モノレール湘南深沢駅前 特設会場(JR大船駅南2.5km)にて開催する運びとなりましたので、下記の通り当公演のスケジュール(案)をご案内申し上げます。

-記-

令和3年10月20日(水)・26日(火)予定	福祉招待券贈呈式 神奈川県知事・鎌倉市長
11月30日(火)11:00～予定	安全祈願祭 公演会場にて
12月 5日(日)	豊川公演 千秋楽
7日(火)～9日(木)	動物到着(ホワイトライオン・象・シマウマ)
9日(木)	鉄柱立て
10日(金)	大テント広げ・大テント洗い
11日(土)	大テント上げ
12日(日)～	場内外設備設営
17日(金)	舞台・照明・道具等のチェック
18日(土) 9:30～	全通しリハーサル
16:00～	本番リハーサル
12月19日(日)12:45～	初日オープニングセレモニー
13:00～	開演
20日(月) 9:30～	地元消防署と合同で消防訓練
令和4年 3月13日(日)	湘南鎌倉公演 千秋楽

※上記以外にもイベント等ございますので、決まり次第ご案内致します。

※新型コロナウイルスの感染状況により、スケジュールについて変更等が生じる場合がございます。
ご不明な点がございましたら、下記事務局までお問い合わせください。

木下大サーカス湘南鎌倉公演事務局
〒231-0012 (12/10まで)
横浜市中区相生町2-50
大和地所相生町ビル3F
TEL: 045-222-0081 FAX: 045-222-0117
〒247-0064 (12/11から)
鎌倉市寺分8-1 他
湘南モノレール 湘南深沢駅前 特設会場
TEL: 0467-41-0045 FAX: 0467-41-0207

木下サーカスが福祉招待券

来月開幕 県と川崎市に贈呈

横浜市で12月に開幕する「世界を感動させた☆スター☆ミラクルイリュージョン☆木下大サーカス」(主催・読売新聞社など)を前に、木下唯志社長と読売新聞横浜支局の小林健支局長が11日、県庁を訪れ、福祉招待券4000枚を贈呈した。木下専子副社長は同日、川崎市役所で同じく券3000枚を贈った。

同サーカスの横浜公演は4年ぶり。県庁では、黒岩祐治知事が券を受け取り、「4年前の公演で、会場の子どもたちがワクワクを抑えきれない様子を見て、サ

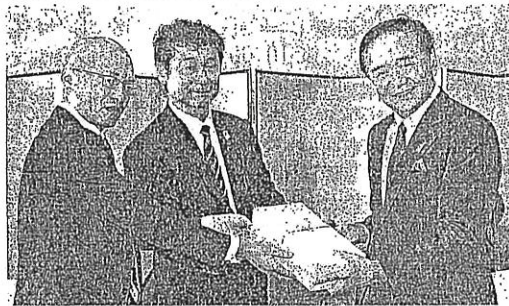

ーカスの持つ力を感じた。私も孫を連れて行きます」と期待を寄せた。県は、児童福祉施設や里親家庭などに配布する予定。

●黒岩知事(右)に福祉招待券を贈呈する木下社長(中央)ら(県庁で)
●福田市長(右)に招待券を贈呈した木下副社長(川崎市役所で)

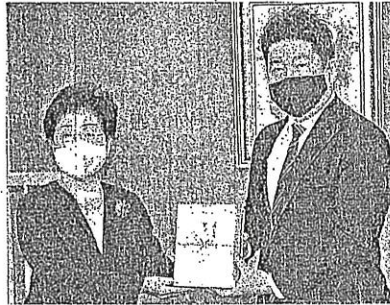

川崎市役所では、福田紀彦市長が木下副社長に感謝状を手渡し、「コロナ禍の大変な時期に、子どもや高齢者らに思いを寄せていただき、心から感謝したい」と述べた。市は、子どもや

枝肉 11日(単位円)

【東京・芝浦】(骨付き、キロ)

	高値	安値	平均
豚	575	564	569
極上	617	518	571
中並	571	467	508
並	514	424	484
等外	503	270	476
等級			
②		2329	2531
③		2366	2544
④		1604	1600
和牛		1736	2279
牛		1464	1599
牛		1474	1666
和交		1474	1624
交種			
交種			

【さいたま】続伸

	高値	安値	平均
豚	543	508	530
上	546	475	519
中並	515	400	452
等外	457	356	418

(上場頭数 118)

鶏卵 (JA全農・キロ・税別)

	高値	安値	平均
L・L	204	178	185
M・L	195	169	175
M・M	190	164	170
M・S	195	169	175
S・S	174	148	155
特殊	185	57	

高齢者、障害者の福祉施設に配布する。

防止対策を講じて開催される。

横浜公演は12月27日から来年3月7日まで、横浜市西区、横浜アンパンマンこどもミュージアムの東側、みなとみらい特設会場で行われる。業務用換気扇34台を設置するなど感染

木下社長は「安心安全に努めて開催するので、サーカスでひとときの安らぎと情熱を感じてもらえれば」と話した。問い合わせは横浜公演事務局(045・663・0027)まで。

	自治会数	班数
✓ 茅ヶ崎地区	✓ 19	✓ 767
✓ 茅ヶ崎南地区	✓ 6	✓ 585
✓ 海岸地区	✓ 12	✓ 880
✓ 南湖地区	✓ 6	✓ 18
✓ 湘南地区	✓ 8	✓ 462
✓ 鶴嶺東地区	✓ 9	✓ 882
✓ 鶴嶺西地区	✓ 10	✓ 600
✓ 松林地区	✓ 9	✓ 666
✓ 小和田地区	✓ 6	✓ 450
✓ 松浪地区	✓ 14	✓ 864
✓ 浜須賀地区	✓ 12	✓ 550
✓ 湘北地区	✓ 7	✓ 654
✓ 小出地区	✓ 17	✓ 325
合計	135	7703
13地区		

← 変更後



☆世界最大級の大スペクタクル☆

木下大サーカス®

初公演
湘南鎌倉公演



KINOSHITA CIRCUS®

The Greatest Circus in the World

暖房
換気システム完備

奇跡のホワイトライオン
日本大上陸!!

世界を感動させた
★スーパーミラクルイリュージョン★
木下大サーカス

画像はイメージです。
社会福祉事業協賛

主催：読売新聞社・日本テレビ・報知新聞社
ラジオ日本・KINOSHITA CIRCUS

年間120万人動員!!

Circus is Art

Kinoshita Circus 119th Anniversary

新型コロナの感染状況により変更があります。HPをご覧ください。

'21 12月19日 → '22 3月13日

休演日：毎週木曜日と12月22日(水)・31日(金)、1月12日(水)・26日(水)、2月9日(水)、3月2日(水)、12月30日(水)は開演。

鎌倉市 湘南モノレール(大船駅より3駅)

湘南深沢駅前 特設会場

(JR大船駅南2.5km) ※有料駐車場に限りがありますので、公共交通機関をご利用ください。

開演時間(公演は約2時間10分<休憩20分間>です。) ◆雨天開演

区分	10:10	11:00	13:00	14:00	15:50
月・火・土曜日と12/30(木)		○		○	
水曜日※				○	
木曜日					○
金曜日※と12/19(初日)と1/1(元旦)					○
日・祝日と1/3	○		○		○

※但し12/22、1/12・26、2/9、3/2は休演
休演日 ※但し12/30は開演
※但し12/31は休演

サーカス会場での感染予防への取り組み

- 常時換気システム
- 客席の消毒
- 入場前の検温
- マスク着用
- 連絡先記入
- ソーシャルディスタンス
- 手洗い&消毒

コロナ対策詳しくはこちら

●感染状況により、客席数を制限して開催します。
●新型コロナウイルス接触確認アプリ(COCOA)の利用を推進します。
●サーカス来場時に「神奈川県LINEコロナお知らせシステム」への登録をお願いします。

暖房・換気システム完備 このシステムは感染対策・換気能力が政府の方針の2倍の能力を持ち、CO₂濃度は外気が400ppm前後、場内は600ppm前後となっております。1000ppm以下が安全基準値なので、かなり安心な換気会場でお迎えいたします。

区分	おとな	子ども(幼・小学生)	大学専門学生	リングサイドA席	リングサイドB席	リングサイドC席	ロイヤルブルー席	ロイヤルイエロー席
前売券	2,900円	1,900円	2,200円	2,500円	2,000円	1,800円	1,800円	1,500円
当日券	3,300円	2,300円	2,500円	+プラス 入場料金に				

※特別自由席：入場料金プラス1,000円にて当日会場でのみ販売しています。

●前売指定席券は、右記プレイガイドにてお買い求めください。(ご観覧日の4日前には発売を締め切ります)

オフィシャル会員チケット	ローソンチケット	チケットぴあ	イープラス	セブンチケット
0570-02-9999	LAWSON ミニストップ Lコード 32399 l-tike.com	0570-02-9999	eplus.jp/knst/	セブンコード 091-162 指定券 091-167

木下大サーカス 検索 Facebookでチェック

e-mail: webmaster@kinoshita-circus.co.jp
http://www.kinoshita-circus.co.jp



Kinoshita Circus 119th Anniversary

コロナ対策について



奇跡のホワイトライオンの動画が見られる!!



画像はイメージです。

あの、世界を感動させた木下大サーカスがさらに進化して湘南鎌倉にて初開催!!

夢と勇気と感動と。熱き挑戦者たちの奇跡のステージ! スーパー ミラクル イリュージョン 木下大サーカス湘南鎌倉公演 年間120万人動員!!

「常に最高であり続ける誇り」...創業者の心を継承して創立119周年。木下サーカスが伝統のなかで磨きあげ、鍛えあげてきた名人芸と、世界一流の海外アーティストたちが競演するダイナミックかつスベクタクル・ショー。興奮と感動に満ちた栄光1世紀をこえた119周年の記念ツアー、木下大サーカス湘南鎌倉での初公演です。

子どもたちに楽しい夢を、若者にバーチャルではない迫真のライブ芸の魅力を、壮年の方たちには去りし日の想い出と感動を! お子様の感動情操教育の場として最適です。世代を超えて共感をわかち合えるひとときを、ぜひおそろいでお楽しみください。

主催 □ 読売新聞社・日本テレビ・報知新聞社 ラジオ日本・KINOSHITA CIRCUS

後援 ● (予定) 神奈川県・鎌倉市・逗子市・茅ヶ崎市・横須賀市・平塚市・大和市・小田原市・神奈川県教育委員会・鎌倉市教育委員会・神奈川県社会福祉協議会・鎌倉市社会福祉協議会・神奈川県市長会・神奈川県町村会・神奈川県地域婦人団体連絡協議会・(一社)神奈川県商工会議所連合会・神奈川県商工会連合会・鎌倉商工会議所・神奈川県商店街振興組合連合会・鎌倉市商店街連合会・神奈川県PTA協議会・鎌倉市PTA連絡協議会・(公社)神奈川県私立幼稚園連合会・神奈川県子ども会連絡協議会・NHK厚生文化事業団・tvk・FMヨコハマ・湘南モノレール・江ノ島電鉄・京急電鉄・京浜東北バス・神奈川中央交通(順不同)

協賛 ● 森永製菓、スズキ、コカ・コーラボトラーズジャパン、サントリー酒類、山九

■自由席 入場料金 (税込)		
区分	おとな	子ども (3才~高校生)
前売券	2,900円	1,900円
当日券	3,300円	2,300円
		2,500円 (小学生)

■指定席料金 (税込)	
区分	入場料金にプラス
リングサイドA席	2,500円
リングサイドB席	2,000円
リングサイドC席	1,800円
ロイヤルブルー席	1,800円
ロイヤルイエロー席	1,500円

*2才以下のお子様は、膝の上に寝せてご覧ください。
*障がい者の方は当日料金の半額(但し障害者手帳等をご提示ください)。*特別自由席プラス1,000円は当日会場でのみ販売
*車椅子のお客様は、エリアに限りがございますので、予め公演事務局までご連絡ください。

前売指定席券・購入方法 指定席券のみでも購入できます。ご購入はコンビニが便利!! オンライン購入可 (ご観覧日の4日前には発売を締め切ります)

オフィシャル会場チケット	ローソンチケット	チケットぴあ	イープラス	セブンチケット
会員登録が必要です ファミリーマートでの発券となります kinoshita-circus.co.jp	LCコード 32399 l-tike.com	入場券 993-349 指定券 12分 646-964 18分 646-965 20分 646-967 30分 646-969 0570-02-9999	ファミリーマート店内の「ファミポート」 eplus.jp/knst/	セブンコード 入場券 091-162 指定券 091-157

■指定席前日予約
*上記前売指定席販売締切後に残席がある場合のみ観覧日前日(休演日除く)に下記予約専用番号にて受付します。
◆受付時間 14:30~15:00 ◆席種、席数限定発売です。
◆電話申込後、FAXでの送受信操作が必要になります。
◆混雑時はつながりにくい場合がございます。
TEL.0467-41-0063 (予約専用番号)

■その他の主なプログラム
● スーパーキャッツコミックショー ● 日本古典芸・葛の葉
● 足芸ふすま ● 空中つりロープショー
● 美女が舞う空中リングショー ● バイブレット
● 日本伝統芸・青竹渡り ● くだげばしでショー

■開演時間 休演日は本曜日(12月22日(水)、31日(金)、1月12日(水)、26日(水)、2月9日(水)、3月2日(水)、12月30日(木))は開演。

区分	10:10	11:00	13:00	14:00	15:50
月・火・土曜日と12/30(木)		○		○	
水曜日※		○		○	
木曜日		休演日	※但し12/30は開演		
金曜日※と12/19(祝日)と1/1(元日)					○
日・祝日と1/3					○

*公演は約2時間(10分休憩20分)です。
*飲食物のお持ち込みはご遠慮いただいております。
*天候等の影響により休演する場合があります。
*大場内でのカメラ・ビデオ・携帯電話等全ての撮影は禁止しております。

■会場のご案内 有料駐車場に限りがありますので、公共交通機関をご利用ください。

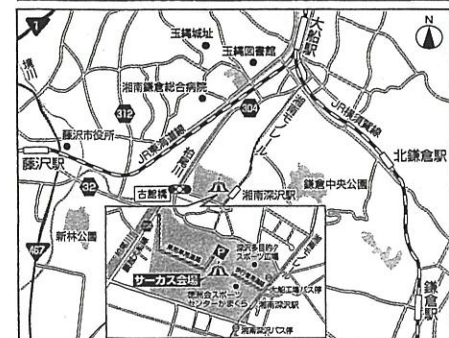

木下大サーカス 湘南鎌倉公演事務局

〒231-0012 (12/10まで)
横浜市中区相生町2-50
大和地所相生町ビル3F
☎ 045(222)0081
☎ 045(222)0117

〒247-0064 (12/11から)
鎌倉市寺分8-1他
湘南モノレール 湘南深沢駅前 特設会場
☎ 0467(41)0045
☎ 0467(41)0207

www.kinoshita-circus.co.jp
e-mail: webmaster@kinoshita-circus.co.jp

木下大サーカス 検索 Facebookでチェック



夢のダブル空中ブランコショー 七丁椅子の妙技 坂網

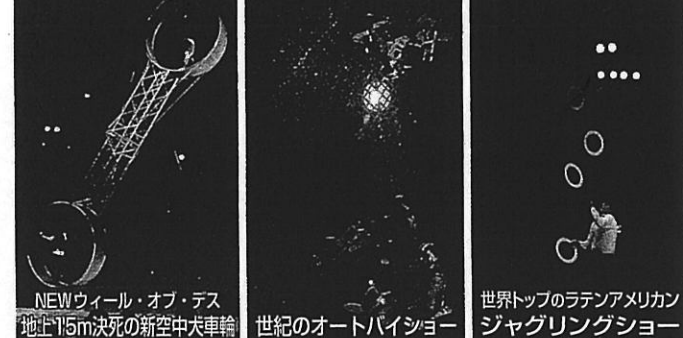

NEWウィール・オブ・デス 地上15m決死の新空中大車輪 世紀のオートパイショ 世界トップのラテンアメリカン ジャグリングショー



ロシア空中アクロバットショー ゆかいで楽しい アメリカンピエロ スーパーイリュージョン



世界最高のハンドスタンディング サブアリスベクタクル

象の保護を通じて動物愛護の心を育て

タイに象の病院開設 (1999年竣工)

象の病院 寄付 (タイ国ランパン象保護センター)、そしてAWRC(アジア野生動物研究センター)を通じて、マヒドン大学との連携により、野生動物の保全活動に協力をしています。

子どもたちに夢と感動を与え続けるため、これからも保護活動に取り組みます。

かわいい象さんのショー
ワシントン条約により、出演できない場合がございます。予めご了承ください。

【動物取扱員登録】■名称/木下大サーカス株式会社 ■事業所の名称/木下大サーカス湘南鎌倉公演 ■所在地/神奈川県鎌倉市寺分8-1 ■種別/展

監視カメラの設置について

令和4年度から、ごみ袋の有料化に伴い、不法投棄の増加が見込まれることから、地域の中に監視の目を拡げたく、カメラ設置の御協力をお願いいたします。

・市内135自治会に御用意できるもの・・・監視カメラ（ダミー）※ソーラー又は電池
ソーラー式センサーライト

・市内13地区に御用意できるもの・・・監視カメラ（自動録画）一式 ※充電式電池、SDカードを使用（市で用意）

・設置場所等状況により御用意できるもの・・・単管パイプ2m及び3m、不適正排出防止看板

～設置までの流れ～

①場所を選定し、環境事業センターまで御連絡ください。現地を調査をし、施工等可能の場合は、（仮称）設置確認書を御用意します。

②設置場所の地権者の同意が必要となります。

③設置に関して、自治会等地域の皆様で行っていただいても結構ですが、必要に応じて環境事業センターに御相談ください。

※監視カメラ（自動録画）に関しては、地域で充電式電池交換の御協力をお願いしたいと存じます。また、不法投棄をされてしまった際は、データを確認するため、環境事業センターまで御一報ください。

監視カメラ（自動録画）



人気（ひとけ）が少なく、車を止めて不法投棄をされやすい場所が望ましい。
ナンバープレートを特定することで、証拠撮影。

ダミーカメラとセンサーライトを一緒につけることにより、特に夜間の不法投棄に対し抑止効果がある。
太陽光が当たる場所が望ましい。

監視カメラ（ダミー）・ソーラー式センサーライト



監視カメラ及びソーラー式センサーライト取付イメージ（参考）

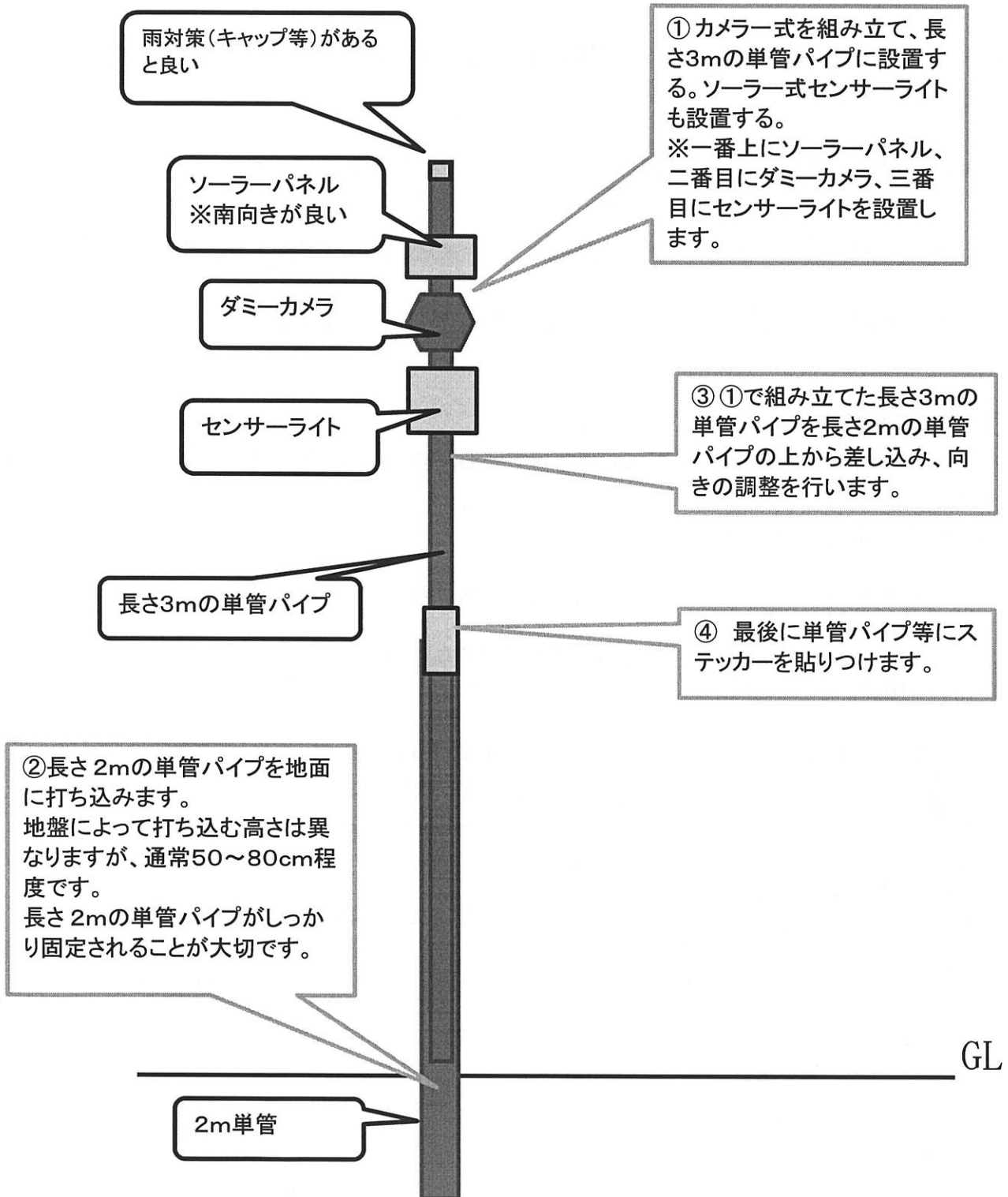

燃やせるごみ収集の一部エリアの委託化

1 委託化の目的・課題

本市では、将来にわたって持続可能な行政運営を行うため、財政健全化緊急対策に基づき、集中的な取り組みを進めているところです。

歳出削減策の柱となる総人件費の削減は全庁的に取り組むべきであり、ごみ行政分野においても最小の業務資源で最大の効果を生む体制を整える必要があります。

そうした中でも、燃やせるごみの収集においては単に職員数の減少のみを目的とするものではなく、退職不補充による実質的な職員数の減少を踏まえた上で、真に市が実施すべき事業を適切かつ持続して遂行できる体制づくりが必要となります。

また、民間活力の活用については、市で担うべき業務の範囲を明確化した上で、業務委託することにより将来にわたって費用対効果を生むことを踏まえつつ、委託業務の範囲、サービス水準の維持、業務遂行能力のある事業者の選定手法などを検討する必要があります。

2 現状・対策

燃やせるごみ収集については、過度なサービス低下を招かないことを前提として、適正人員、適正車両数を模索するため、令和2年度以降可能な見直しをして収集台数を減らしながら、直営による収集体制を継続してまいりました。

こうした取組を踏まえ、1で述べた目的・課題に対して、令和4年度以降、燃やせるごみ収集の一部エリアの委託を実施いたします。

その規模は、現在のサービス水準を維持するため、現在の31台体制のうち、燃やせないごみの収集車両数と同数の23台を引き続き直営で維持することとし、残りの8台相当(約25%)を委託することとします。

年度	令和 元年度	令和 2年度	令和 3年度	令和 4年度
燃やせるごみ収集直営台数	36台	34台	31台	23台

→ 一部委託化（8台相当分）

3 効果・影響の見通し

委託化に先んじて収集台数を削減することで委託範囲の最適化を行うことにより、民間活力の活用による効果が将来にわたって見込めることとなりました。

その効果は、人員や車両に係る経費を従来体制である令和元年度と最終的な民間活力導入後の体制を比較すると、年間8千万円超のコスト削減となる見込みです。

民間活力の活用については、これまでに実施してきた資源物等の委託実績と、民間事業者ならではの臨機応変さにも期待しており、サービス水準を維持したうえでの業務継続が可能と考えています。

引き続き、「ひととまちにやさしく、確実な“ごみ収集”」を念頭に、直営エリア、委託エリアとも、サービス水準の維持・向上には徹底した教育・指導を施すなど最大限努めてまいります。

4 委託エリアの考え方

直営23台で最大限収集力を発揮できる効率的かつ効果的なエリア割、コース設定をすることを基本とし、委託部分については、委託効果をより上げることを目標として選定させていただいたものです（下図の桃色及び青色部分を委託）。

委託によって、収集曜日の変更もなく、ごみを収集するというサービス自体が変わることではありませんので、委託エリア内の市民の皆様におかれましては、これまでと変わらぬごみ収集を実施してまいりますので御安心ください。

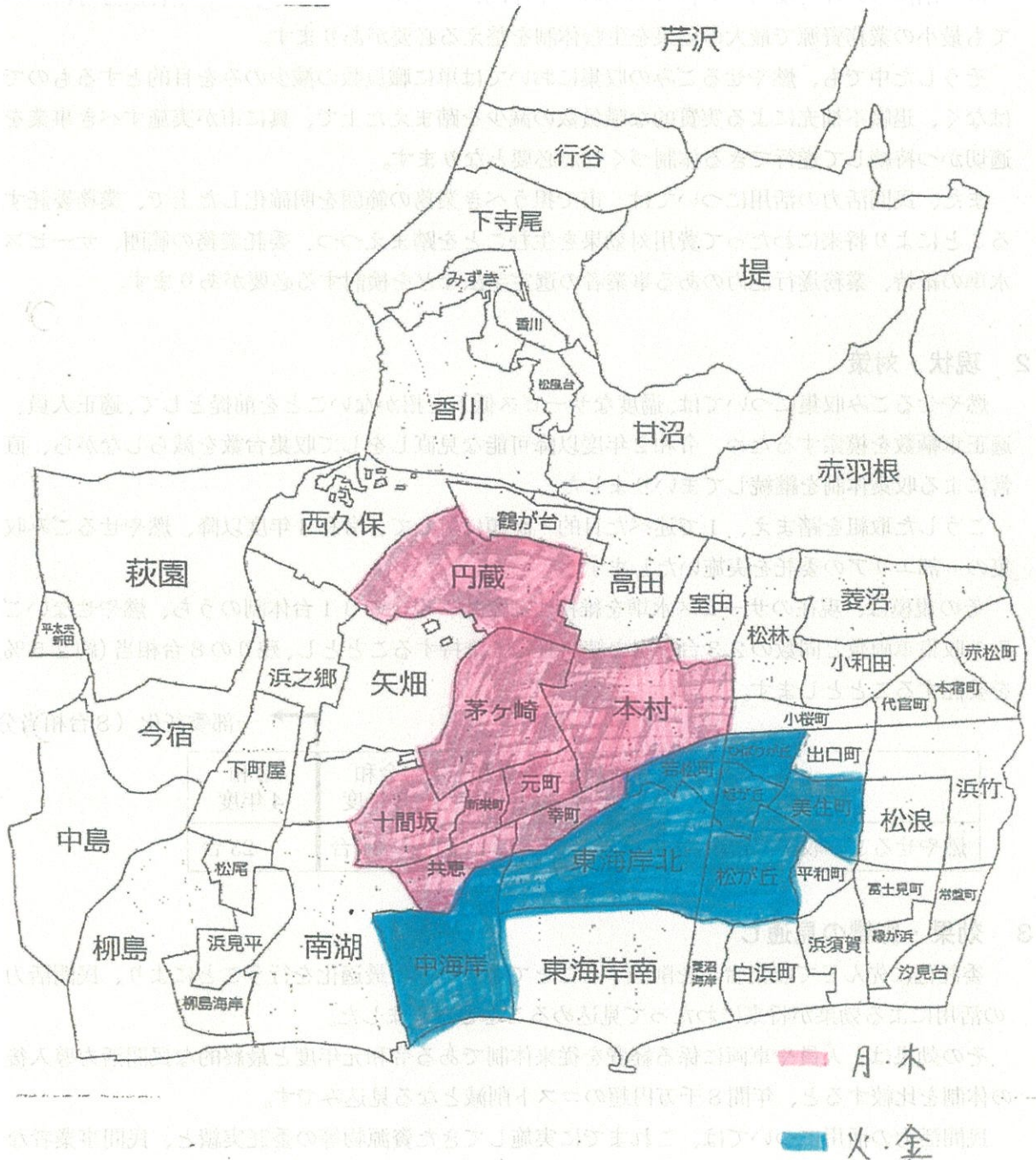

茅ヶ崎市ごみ減量化基本方針(令和2年3月)における戸別収集見送りの代替施策
 「集積場所の設置基準の見直し」について

1 集積場所の設置基準の見直しを行う経緯

ごみ有料化の併用施策として実施を予定していたごみの戸別収集については、多額の経費を要することや実施を望まない市民の意見が一定数あることから、令和4年度よりの導入を見送ることとなりました。その代替施策の1つとしてごみの減量と資源化の促進、集積場所における問題の発生等を踏まえ、集積場所の設置基準の見直しを行うこととします。

(茅ヶ崎市ごみ減量化基本方針 令和2年3月発行に記載)

2 本市の現状

(1)現在の集積場所の設置基準

(ア)燃やせるごみ、燃やせないごみは8世帯以上で1ヶ所

(イ)資源物は30世帯以上で1ヶ所

(2)ごみ集積場所の数(令和3年9月9日現在)

燃やせるごみ	8,542箇所
燃やせないごみ	6,689箇所
資源ごみ	3,483箇所

(3)ごみ排出量の推移

図1で示したとおり、平成29年度と比べて、令和14年度までには、家庭より排出されるごみについては減少傾向にあります。資源物については増加が見込まれています。

【図1 ごみ排出量の推移】

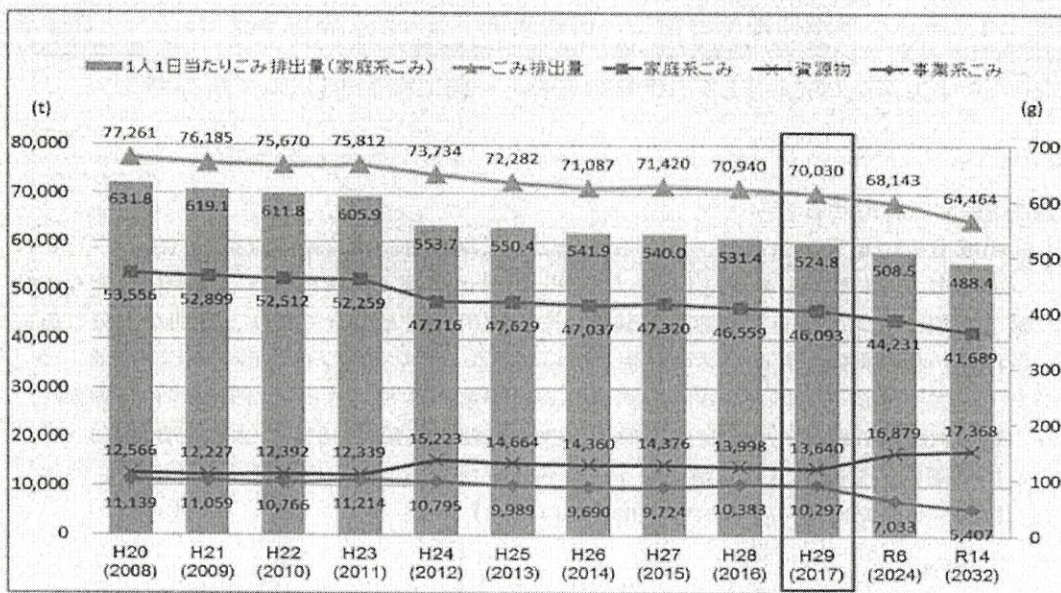

(茅ヶ崎市ごみ減量化基本方針 P3 ごみ処理の現状より抜粋)

3 集積場所の現状と課題

ごみ集積場所については、4～6世帯のアパート等が新築された際に既存の集積場所に吸収できない等のトラブルになることが多くあると地域からご意見をいただく一方で、項番2の(3)の図1で示すとおり今後の排出量は減少すると見込まれています。

資源物の集積場所については、「30世帯に1ヶ所」では集積場所があふれてしまうという地域からのご意見を多くいただいています。また、集積場所に適している場所がないという問題も発生しているのが現状と課題です。さらに、項番2の(3)の図1で示したとおり今後は資源物の排出量の増加が見込まれています。

4 集積場所の設置基準見直しについて

(1) 燃やせるごみ、燃やせないごみの集積場所

家庭ごみの排出量については、項番2の図1で示したとおりごみ有料化や人口減少の影響により減少が見込まれます。また、燃やせるごみ、燃やせないごみの集積場所の設置基準については、基準を緩和することによりごみ収集業務量が増大し、多くの車両及び人員が必要になります。よって、今回は燃やせるごみ、燃やせないごみの集積場所の設置基準については、現行の設置基準を維持することとします。

しかしながら、8世帯未満の開発や集合住宅が建築される場合、地域での集積場所の運用について苦慮しているとの声があることから、集積場所を取り巻く地域の実情を考慮したうえで地域に寄り添った形での解決を目指す対応をしていくこととします。

(2) 資源物の集積場所

資源物の排出量については、項番2の図1や項番4で示したとおりごみ有料化に伴う、適正排出の促進の影響から増加が見込まれます。よって、資源物の集積場所の設置基準を現在の30世帯以上で1ヶ所の新規設置としている基準を、24世帯以上で1ヶ所の新規設置できるよう、令和4年4月より基準を緩和することといたします。基準緩和を行う世帯数の根拠としては、現在より令和6年までに約25%排出量が増加することを見込んだうえでそれに対応可能な世帯数を設定いたしました。

あわせて、ごみの集積場所と同様、基準に満たない開発等があった場合、地域での集積場所の運用について苦慮しているとの声が多数あることから、集積場所を取り巻く地域の実情を考慮したうえで地域に寄り添った形での解決を目指す対応をしていくこととします。

※ なお、今後建築確認申請で8世帯に満たない小規模開発や4～6世帯ほどの集合住宅の新築計画があった場合、その計画敷地内に新しく集積場所を設置する予定となっているか否かについて、市が把握できた時点で早期に地域自治会へ情報提供する方法を環境事業センターと建築審査部局にて現在検討を進めています。地域の皆様に早期に情報提供することで少しでも集積場所が地域の問題にならないよう、市といたしましても地域の皆様と一緒に検討をしていく所存です。

5 周知方法

今後、予定されている環境指導員会議等において地域に説明してまいります。